

BRIE CHAMPENOISE INFO

JUILLET · AOÛT · SEPTEMBRE · OCTOBRE 2020



l'info de votre
intercommunalité





UTILISER UN MOT DE PASSE COMPLEXE (AU MOINS UNE MAJUSCULE + CHIFFRES + CARACTÈRES SPÉCIAUX).



NE JAMAIS DONNER VOS INFOS BANCAIRES OU PERSONNELLES PAR MAIL OU TÉLÉPHONE.



NE JAMAIS EFFECTUER D'OPÉRATIONS SENSIBLES SUR UN WIFI PUBLIC.



NE JAMAIS PAYER DE RANÇON POUR RÉCUPÉRER VOS DONNÉES VIA UN LOGICIEL MALVEILLANT.



EN CAS DE DOUTE, CONTACTER LA GENDARMERIE LOCALE EN COMPOSANT LE 17.



SE MÉFIER DES SITES DE RENCONTRES. NE JAMAIS ENVOYER D'ARGENT !

**GENDARMERIE
DE MONTMIRAIL**

**CONSULTER LE SITE :
CYBERMALVEILLANCE.GOUV.FR**



NE JAMAIS ENREGISTRER VOTRE CARTE BLEUE SUR INTERNET OU VOTRE MOBILE.



NE JAMAIS CLIQUER SUR UN LIEN OU TÉLÉCHARGER UNE PIÈCE JOINTE DANS UN MAIL PROMOTIONNEL.



SE MÉFIER DES ANNONCES TROP ALLÉCHANTES. SI POSSIBLE, VOIR AVANT D'ACHETER.



SÉCURISER VOS PROFILS SUR LES RÉSEAUX SOCIAUX.

ÉDITO

Mesdames, Messieurs,

Le 15 mars dernier, les Montmirailais ont choisi la liste « Agir pour Montmirail » pour mener le projet communal pour les six années à venir. Je tiens à remercier tous les électeurs et électrices qui se sont déplacés malgré la pandémie qui s'annonçait.

Ces élections ont modifié le paysage politique de notre petit territoire. Vous trouverez dans ce bulletin les nouveaux conseils municipaux issus du premier tour. Nous compléterons dans le prochain bulletin avec la présentation des résultats du second tour dans les communes de Boissy-le-Repos, Janvilliers, Le Thoult-Trosnay et Le Vézier.

J'en profite pour remercier tous les élus qui se sont mobilisés ces six dernières années, de 2014 à 2020, pour le développement de notre territoire et en particulier ceux de Montmirail qui n'ont pas souhaité renouveler leur fonction.

Ce mandat s'ouvre dans une situation particulièrement complexe et inédite avec la crise sanitaire que traversent notre pays et le monde entier. La solidarité a été notre première préoccupation.

Solidarité avec les personnes les plus fragiles. Les élus ont suivi plus d'une vingtaine de personnes âgées ou vulnérables dès le début du confinement. Notre premier but était d'établir un contact régulier afin de prendre des nouvelles et de rassurer. Une aide a aussi été apportée pour faire les courses ou pour résoudre des problèmes administratifs.

Solidarité économique avec la mise en place du « Fonds Résistance » en partenariat avec la région, le département et la CCI. Ce fonds vient en aide aux entreprises et associations pour faire face à la crise économique. Vous pouvez vous renseigner auprès de M. De Bodin à la CCBC.

Solidarité et lien intergénérationnel: les enfants ont dessiné pour les résidents de la Maison de retraite (concours de Pâques).

Solidarité avec le personnel soignant avec la mise en place d'un service de garde des enfants et la distribution d'un peu de réconfort.

Solidarité grâce à toutes les personnes, associations, entreprises et commerçants qui se sont mobilisés pendant le confinement pour apporter un peu d'aide et de réconfort aux personnes les plus vulnérables.

Solidarité enfin avec la distribution par les élus des masques en tissu dans les boîtes aux lettres, opération rendue possible grâce au soutien de l'Association des Maires de la Marne.

Je remercie également tous les agents municipaux et intercommunaux qui se sont mobilisés pour assurer la continuité du service public et ceci malgré le risque sanitaire.

À l'heure où j'écris ces quelques lignes, les mesures liées à l'urgence sanitaire ne sont pas encore levées. Les rassemblements sur le domaine public sont toujours limités à 10 personnes et il nous semble très difficile de pouvoir programmer nos traditionnelles manifestations d'été. Nous vous tiendrons informés par les réseaux traditionnels des évolutions dans ce domaine.

Je vous souhaite un agréable été tout en vous recommandant de rester vigilant par rapport au COVID-19.

Bien amicalement,

Étienne DHUICQ
Maire de Montmirail, Président de la CCBC

SOMMAIRE

- 2 ASSOCIATIONS
- 10 CULTURE & TOURISME
- 11 HISTOIRE
- 12 MONTMIRAIL
- 15 COVID-19 CRISE SANITAIRE
- 16 COVID-19 VISITE MINISTÉRIELLE
- 18 COVID-19 AIDES AUX ENTREPRISES
- 20 CONSEILS MUNICIPAUX
- 21 PAYS DE BRIE ET CHAMPAGNE
- 22 C.C.B.C.
- 23 ENFANCE & SCOLARITÉ
- 24 ENVIRONNEMENT
- 25 ÉTAT CIVIL



MAIRIE DE MONTMIRAIL

12 rue Jeanne d'Arc - 51210 MONTMIRAIL
Tél. **03 26 81 11 46** - fax **03 26 81 14 27**
mail contact@montmirail.fr

permanence

du lundi au vendredi de 9 h à 12 h et de 13h30 à 17h30
(16h30 le vendredi) - fermé le lundi après-midi et le jeudi matin
- samedi de 10 h à 12 h (pas de permanence le samedi en juillet et en août)



CCBC

COMMUNAUTÉ DE COMMUNES
DE LA BRIE CHAMPENOISE

4 rue des Fosses - 51210 MONTMIRAIL
Tél. **03 26 81 36 61**
fax **03 26 81 38 84**

mail accueil@cc-briechampenoise.fr

horaires d'ouverture du bureau d'accueil

du lundi au vendredi de 9 h à 12 h et de 13h30 à 18 h
(sauf vendredi 17 h) - fermé au public le mardi matin
et le jeudi après-midi



Bulletin Intercommunal - BRIE CHAMPENOISE INFO - n°21 - juillet 2020
consultable sur internet www.montmirail.fr
Directeur de la Publication: Étienne DHUICQ, Maire, Président de la CCBC
Responsable de la Communication et de la Rédaction: Pierre QUILLERÉ, 1^{er} Adjoint au Maire
Comité de Rédaction: Sonia MANCEAU DGS CCBC, Jean-Baptiste SOUBIEUX DGS Mairie,
Laurent CREPIN, Amandine FERREIRA, Marie GORLUCKI, Marie POIRIER
Dépôt légal: 3^e trimestre 2020 - Éditeur: Mairie de Montmirail 12, rue Jeanne d'Arc 51210 MONTMIRAIL
Impression: HARVICH IMPRIMEUR - Château-Thierry

direction artistique  www.la-boulangerie.net / 06 08 90 95 77
conception graphique GORLUCKI Marie / POIRIER Marie

Toute représentation ou reproduction de cet ouvrage, par quelque procédé que ce soit, est interdite et constituerait une contrefaçon sanctionnée par les articles L. 335-2 et suivants du Code de la Propriété Intellectuelle. Les informations contenues dans ce document ont été recueillies en mai et juin 2020. Tous nos soins ont été apportés à la réalisation de ce bulletin. Nous déclinons cependant toute responsabilité quant aux erreurs ou omissions de quelque nature qu'elles soient.

ASSOCIATIONS

FAMILLES RURALES

Comme vous le savez, le personnel de notre **Service d'Aide et d'Accompagnement à Domicile**, de notre **Service de Soins Infirmiers À Domicile**, ainsi que de notre service de **portage des repas**, est en première ligne de la crise sanitaire mondiale que nous traversons.

Toutes nos équipes bénévoles et salariées sont mobilisées pour le maintien de la continuité de service auprès des personnes fragiles que nous accompagnons.

SERVICES À DOMICILE

FAMILLES RURALES offre des services à domicile :

- **des services pour toute la famille :**

aide à la toilette, aux repas, aide aux tâches ménagères, aide aux courses de proximité, garde malade...

- **un Service de Soins Infirmiers (S.S.I.A.D)**

• adresse [place Oberweiler](#) • 51270 ÉTOGES • Tél. **03 26 59 23 40**

- **une équipe spécialisée Alzheimer (E.S.A.D)**

et un répit aux aidant familiaux

- **un service gratuit de visites à domicile**

pour rompre l'isolement de nos aînés (LA D.I.N.A.)

• Tél. **03 26 42 34 48** • **03 26 81 27 14**

• mail yvonne.thimond@orange.fr

PORTAGE DE REPAS

L'association locale FAMILLES RURALES DE MONTMIRAIL propose un service de portage de repas.

- Le plateau comprend : entrée + plat + légumes + fromage + dessert + pain + potage.

- tarif Montmirail : 8,60€ / tarif extérieur : 10€

- tous les jours de la semaine (sauf samedi et dimanche)

- Tél. **06 72 90 31 32**

FAMILLES RURALES FÉDÉRATION DE LA MARNE

Espace St Vincent de Paul • 1^{er} étage • 8 rue St Vincent de Paul

• 51210 MONTMIRAIL (accessible aux personnes à mobilité réduite)

Tél. **03 26 81 97 01**

responsable du service Patricia FIGARO

mail patricia.figaro@famillesrurales.org

permanence lundi et vendredi de 9h à 12h30 (après-midi sur rdv)

BUREAU DE SÉZANNE

Tél. **03 26 42 05 63** (mardi et jeudi de 9h à 12h30)

ASSOCIATIONS, À VOUS LA PAROLE!

Envoyez vos contributions pour le bulletin BRIE CHAMPENOISE INFO n°22 qui paraîtra fin janvier 2021 à : contact@montmirail.fr (date limite de réception : 31 décembre 2020).

La rédaction se réserve le droit de publier ou non les articles et photographies qui lui sont envoyés et de les modifier.

LA D.I.N.A.



VIGILANCE SOLIDAIRE FACE À UN FAIT SOCIAL MAJEUR: L'ISOLEMENT DES PERSONNES ÂGÉES

Selon la définition adoptée par le CONSEIL ÉCONOMIQUE SOCIAL ET ENVIRONNEMENTAL: « L'isolement social est la situation dans laquelle se trouve la personne qui, du fait de relations durablement insuffisantes, dans leur nombre ou leur qualité, est en **situation de souffrance et de danger** » (2017).

Face au vieillissement de la population, c'est **collectivement** que nous pouvons agir pour recréer du lien social.

C'est notamment l'objectif poursuivi, depuis 2009, par les bénévoles de LA D.I.N.A. : Diminuer l'isolement de Nos Aînés.

L'engagement de proximité des bénévoles est essentiel.

Notre « équipe citoyenne » est articulée avec les familles, les communes, le DÉPARTEMENT, le C.I.A.S. DES COTEAUX SÉZANNAIS, le C.L.I.C. DU PAYS BRIE ET CHAMPAGNE, les services médicaux, la GENDARMERIE et les associations : FAMILLES RURALES, LA CROIX ROUGE et MONALISA : (*Mobilisation Nationale contre l'isolement des Âgés*).

Les **visites à domicile** se font uniquement **sur demande** et toujours en binômes, avec deux personnes de LA D.I.N.A.

Cette action est gratuite.

Le **plan canicule** a été déclenché en juillet 2019. L'accompagnement des personnes âgées isolées est bien l'affaire de tous. À la demande de la MAIRIE DE MONTMIRAIL, nous avons fait, durant ces jours difficiles, des visites supplémentaires.

L'**épidémie de coronavirus** s'est imposée en mars 2020 et de ce fait, nos visites ont été suspendues pour une période indéterminée. Il est important de respecter les consignes, pour freiner au maximum la contagion et protéger, le mieux possible, nos Aînés plus fragiles.

Au regard de l'ampleur et de la gravité de cette crise sanitaire, nous nous sommes alertés du risque accru de l'isolement des personnes âgées, qu'elles vivent à domicile ou en établissement. C'est pourquoi, nous avons remplacé nos visites par des relations « à distance » (téléphone).

Ainsi compte-tenu des circonstances inédites, notre action a dû être modulée, mais elle s'est trouvée renforcée, dans sa raison d'être : **le maintien du lien social.**

Les **bénévoles** sont en majorité, des retraité(e)s. Or, le fait d'être à la retraite renvoie, souvent, à l'idée d'être à l'écart de la société. Il n'en est rien, car :

Le bénévolat permet

de nous sentir de nouveau utiles,

d'aller à la rencontre des autres,

de faire de nouvelles découvertes,

de se lancer de nouveaux défis

et de demeurer, ainsi,

acteurs du bien commun.

Merci à tous nos liens moteurs.

LA D.I.N.A. DIMINUER L'ISOLEMENT DE NOS AÎNÉS

Tél. **03 26 42 34 48** • **03 26 81 27 14**

mail yvonne.thimond@orange.fr

LA MISSION LOCALE

La MISSION LOCALE DES PAYS D'ÉPERNAY, BRIE ET CHAMPAGNE est une association régie par la loi de 1901, elle est financée par l'État, les collectivités locales et le CONSEIL RÉGIONAL GRAND EST.

Elle comporte un siège social à Épernay et un site permanent à Sézanne qui couvre tout le sud-ouest marnais. Une conseillère assure une permanence deux fois par mois à Montmirail, au Centre La Rochefoucauld, dans une salle mise à disposition par la MAIRIE DE MONTMIRAIL.

Vous pouvez nous rencontrer sur rendez-vous, à Sézanne ou au Centre La Rochefoucauld à Montmirail.

MISSION LOCALE

SITE SUD-OUEST MARNAIS

21 avenue Jean Jaurès · 51 120 SÉZANNE

Tél. **03 26 80 62 75**

mail sudouestmarnais@ml-epernay.fr

ouverture au public **lundi de 13h30 à 17h · du mardi au vendredi de 9h à 12h30 et de 13h30 à 17h**



SON RÔLE

- favoriser l'insertion professionnelle et sociale des jeunes de 16 à 25 ans déscolarisés, de tout niveau de formation ou de qualification

SON OFFRE DE SERVICES

- accueil, information, orientation et accompagnement des jeunes de 16 à 25 ans, sortis du système scolaire, qui souhaitent réussir leur insertion sociale par la formation professionnelle ou l'emploi
- entretiens individuels avec un conseiller référent unique pour définir un projet professionnel, construire un parcours de formation, accéder à l'offre de formation la mieux adaptée
- aide à la recherche d'emploi (CV, lettre de motivation, simulation d'entretien d'embauche, consultation des offres d'emploi sur internet, stages en entreprise)
- aide aux démarches personnelles et administratives (logement, santé, citoyenneté, aide financière,...)

SON IMPLICATION SUR LE TERRITOIRE

- Elle développe et prend appui sur un partenariat local composé d'acteurs intervenant sur les champs économiques, sanitaires, sociaux et éducatifs.
- En 2019, 202 jeunes résidant dans 15 communes de la CCBC ont été contactés par la MISSION LOCALE, dont 48 jeunes accueillis pour la première fois. Ils ont bénéficié de plus de 500 entretiens individuels, soit à Sézanne, soit au Centre La Rochefoucauld (21 permanences).

Sur le site sézannais, un espace documentaire est en libre accès pour les démarches, dans le cadre professionnel ou administratif, avec ordinateur, téléphone, imprimante et scanner.

LE CLIC CENTRE LOCAL D'INFORMATION ET DE COORDINATION GÉRONTOLOGIQUE

Le CLIC intervient sur le territoire du PAYS DE BRIE ET CHAMPAGNE depuis 2006 (bassins de vie d'Anglure, d'Esternay, de Fère-Champenoise, de Montmirail et de Sézanne). Son bureau est situé au 135 route de Paris à Sézanne.

Le CLIC intervient auprès des personnes de plus de 60 ans en perte d'autonomie et de leur entourage pour informer et évaluer les besoins. Il accompagne pour la mise en place d'un plan d'aides personnalisées afin de favoriser le bien vivre à domicile (aide à domicile, portage de repas,...) mais également lorsqu'un projet d'entrée en établissement est envisagé.

Le respect du libre choix des personnes, la confidentialité et la gratuité sont les pratiques fondamentales du CLIC.

Le CLIC participe également aux actions collectives de prévention (conférences, ateliers,...) et d'animation (*Semaine Bleue*,...).

L'équipe du CLIC est à votre disposition.

N'hésitez pas à prendre contact:

CLIC CENTRE LOCAL D'INFORMATION ET DE COORDINATION GÉRONTOLOGIQUE

135 route de Paris · 51 120 SÉZANNE

Tél. **03 26 81 59 48**

mail clic.briechampagne@wanadoo.fr



(ci-dessus, de gauche à droite) les coordinatrices Eva Laplace et Clémence Menu (qui a quitté ses fonctions en décembre 2019) en présence de la présidente du CLIC Danielle Bérat, au bureau du CLIC en octobre 2019



(ci-contre) Danielle Bérat et Aurélie Biener, une des coordinatrices, lors de la Semaine Bleue à Montmirail en octobre 2018

ASSOCIATIONS

FNATH ASSEMBLÉE GÉNÉRALE

La section locale de la FNATH de Montmirail et de ses environs, a tenu son assemblée générale au Centre La Rochefoucauld samedi 8 février 2020, en présence de Mme BÉRAT, conseillère départementale de la Marne, de M. DHUICQ, maire de Montmirail et de M. BARATHIEU, président départemental FNATH Seine-et-Marne.

L'assemblée générale s'est déroulée face à une salle comble. Didier ANGLEROT, le président de la section locale, a présenté le rapport moral de l'année 2019. André ADRIEN, le trésorier, a présenté le bilan financier.

Les membres du bureau sont :

- président: Didier ANGLEROT
- vice-président: Alain CHARPENTIER
- trésorier: André ADRIEN
- trésorier adjoint: Yves TROUILLOT
- contrôleur aux comptes: Pascal LAURENT
- membres du bureau: Gislaïne ADRIEN, Nadia CHARPENTIER, Benoit LAGRUE, Pascal LAGRUE, Pierre MIRAT, Gilbert MONDOLOT.



Les permanences de la FNATH sont annoncées en mairie et ont lieu au Centre La Rochefoucauld. **Toutes les personnes ayant besoin d'informations ou de conseils en matière de législation sociale sont les bienvenues.**

FNATH ASSOCIATION DES ACCIDENTÉS DE LA VIE

Tél. **03 26 81 13 01** (Didier ANGLEROT)

site internet **www.fnath.org**



É. Dhuicq, Maire de Montmirail et une partie du bureau de la section locale de la FNATH

SPORTING CLUB MONTMIRAILLAIS

Après ces quelques mois difficiles et délicats, voici les mois d'été et les vacances. Pourtant rien n'est plus comme avant. Il ne faut pas oublier tous ceux qui nous ont permis de vivre un confinement le moins pénible possible: routiers, caissières, éboueurs... Il faut aussi et surtout rendre un hommage très reconnaissant aux soignants qui se sont sacrifiés au fil des jours pour soigner, soulager, accompagner tous les malades.

Bien sûr, tout s'est arrêté mi-mars et notre sport n'a pas échappé à la règle. Impossible de faire un vrai bilan sportif puisque la saison ne s'est pas finie normalement.

Nous vous donnons rendez-vous la saison prochaine. Les dates de reprise des entraînements seront annoncées sur notre site internet et sur les panneaux lumineux de la ville.

Passez un bon été et à bientôt sur les terrains pour retrouver nos jeunes garçons, nos jeunes filles et nos séniors.



l'équipe Séniors B



les filles



l'équipe Séniors A

SPORTING CLUB MONTMIRAILLAIS

Tél. **06 73 99 20 98** (J.-P. SCHANG) - **06 37 12 21 65** (D. BOUCHE)

mail **jean-pierre.schang@sfr.fr**

site internet **scm1.footeo.com**

JUDO CLUB MONTMIRAILLAIS

Après cette année très particulière, nous espérons revoir, dès le mois de septembre 2020, nos licenciés ainsi que des nouveaux venus pour participer à nos cours :

- **lundi**: Taïso adultes
- **mardi**: Judo enfants, ados, adultes
- **mercredi**: Ju-Jitsu self-défense ados, adultes
- **samedi**: Judo enfants, Katas ados, adultes
(dans la limite des mesures sanitaires en vigueur en septembre)

Afin de remercier nos fidèles licenciés, une remise sera faite sur les prochaines cotisations.

À bientôt pour la rentrée sportive et portez vous bien !

JUDO CLUB MONTMIRAILLAIS

JUDO JUJITSU TAISO

place de l'hôtel de ville · 51210 MONTMIRAIL

Tél. **07 50 85 70 93**

mail montmirailjudo@orange.fr



KITSUNE MONTMIRAIL KARATÉ CLUB

La saison 2019/2020 a été riche entre stage karaté-santé, cours de self-défense, Noël des karatékas...

Il y a également eu l'ouverture d'un cours pour les enfants de 4 à 7 ans, complet très rapidement. Chacun a pu progresser à son rythme. Il sera reconduit à la rentrée prochaine.

Certains horaires étant susceptibles d'être modifiés pour la prochaine saison, n'hésitez pas à consulter notre site internet. Si la pratique d'un art martial dans une ambiance conviviale vous intéresse, rejoignez-nous.

N'hésitez pas à nous contacter pour tout renseignement.

KITSUNE MONTMIRAIL KARATÉ CLUB

Tél. **06 78 50 99 20**

site internet karate-montmirail.com



FOYER RURAL DE CORROBERT MARGNY VERDON

Le FOYER RURAL, comme toutes les associations de France a été stoppé net dans ses activités. Mais gageons que septembre nous permettra de repartir en vous proposant différentes activités. **Jeunes ou moins jeunes, vous trouverez de quoi passer des moments agréables et conviviaux, avec ou sans esprit de compétition.**

GYMNASTIQUE D'ENTRETIEN

- sous la houlette de Sonia
- **mercredi de 18h30 à 19h30** à la salle communale de Corrobert
- contact **03 26 42 83 72** (Anita Jobert)
- cardio adaptée, renforcement musculaire, étirements,...

PROMENADE PÉDESTRE

- rdv le jeudi à 14h sur la place de la mairie de Corrobert
- contact **03 26 42 83 72** (Anita Jobert)
- petits parcours d'environ 6km, à la découverte de nos villages

PÉTANQUE

- **mardi de 14h à 17h** à Verdon à l'abri en hiver, sur les terrains de jeux de Corrobert, Margny ou Verdon aux beaux jours
- contact **03 26 42 83 72** (Anita Jobert)

DANSES HISTORIQUES

- le samedi et le dimanche
- contact **06 08 91 21 64** (Edith)

Le groupe recherche de nouveaux adeptes, venez voir et essayer !



MARCHE NORDIQUE

marche nordique

- rdv le samedi matin de 9h10 à 12h au stade municipal
- contact **03 26 81 67 33** (M. FARCETTE) ou mfarquette@free.fr
- sport d'endurance à l'aide de bâtons pour faire travailler et améliorer ses capacités cardiaques

ATHLÉTISME dès 7 ans

- **mardi et vendredi de 18h à 20h** aux stade et gymnase municipaux
- contact **03 26 81 67 33** (M. FARCETTE) ou mfarquette@free.fr

Venez rejoindre le groupe d'adultes le mardi et le jeudi pour une sortie rythmée, hiver comme été.

FOYER RURAL DE CORROBERT MARGNY VERDON

Tél. **03 26 81 67 33** (Marcel FACETTE) / mail mfarquette@free.fr

facebook **FR. Verdon Athlétisme**

CLUB DES RANDONNEURS MONTMIRAILLAIS

La première sortie 2020 a eu lieu le 12 janvier autour de Montmirail suivie de la galette des rois à la Halle aux Veaux : retrouvailles, rencontre avec les nouveaux adhérents et remise du programme des randonnées.

Depuis fin mars, toutes les sorties sont annulées, y compris la *Montmirailaise* du 19 avril, afin de garantir la sécurité sanitaire

imposée par la pandémie, et cela jusqu'à début septembre. Un nouveau programme sera alors établi.

CLUB DES RANDONNEURS MONTMIRAILLAIS

Tél. **06 19 70 43 65** (Monique MOREL)

mail zazane.747@hotmail.fr

ASSOCIATIONS

ESPACE LOISIR CULTURE



COMMUNIQUÉ AUX ADHÉRENT.E.S

Chères adhérentes, chers adhérents,
Nous espérons que vous êtes en pleine santé ainsi que vos proches. C'est à notre sens, la première préoccupation.

Cette situation nouvelle et inattendue demande à chacun et chacune de réorganiser sa vie au quotidien : entre garde d'enfants, télétravail, restrictions liées au confinement et isolement pour certains.

Au cours des dernières semaines, de nouveaux repères ont dû être construits. Cette période reste pour beaucoup une réelle épreuve à laquelle s'ajoutent parfois des préoccupations financières.

À la fermeture de l'association, nous avons dû gérer les urgences qui s'imposaient à nous et progressivement organiser la suite. Pour les structures associatives telles que l'Espace Loisir Culture, cette situation est également pleine d'incertitudes.

C'est pourquoi et comme vous pouviez vous en douter, toutes les manifestations et événements culturels organisés par l'Espace Loisir Culture sont annulés jusqu'à début septembre. De même, aucune activité ne reprendra physiquement avant la rentrée de la saison 2020-2021.

Malgré les différentes mesures de soutien financier assurées par le gouvernement (dont beaucoup restent à confirmer), la fermeture temporaire des structures et l'annulation des manifestations culturelles prévues, mettent en danger nos modèles économiques associatifs fragiles. L'Espace Loisir Culture se trouve dans cette même situation : contrainte de gérer au mieux le

présent dans une absence de visibilité sur les mois à venir.

Pour garder le lien, certains animateurs et professeurs de notre maison ont pu vous proposer des cours en vidéo grâce aux outils numériques. Ceci n'est pas une règle générale et nous avons bien conscience de la frustration qui doit être la vôtre face à ces cours non dispensés.

Nous sommes attentifs aux besoins de sécurité sanitaire, savons qu'ils doivent être une priorité et prévoyons d'ores et déjà tout ce qui sera à même de les garantir à toutes et à tous. Nous adapterons ces dispositifs au fur et à mesure des informations et possibilités.

En ce qui concerne l'aspect financier, afin de permettre à 100% le maintien de l'ensemble des salaires des professeurs et animateurs, aucun remboursement ne sera effectué.

Pour les adhérents ayant choisi le paiement en trois fois, les chèques du troisième trimestre ont été encaissés en juin. En effet, nous ne souhaitons pas créer de déséquilibre, ni de désavantage, voire d'injustice, vis-à-vis des adhérents qui paient à l'année.

Cependant, nous nous orientons d'ores et déjà vers des modalités de compensation à valoir sur la saison prochaine de manière à ce que nos adhérents ne soient pas lésés. Ces modalités vous seront communiquées dès qu'elles seront arrêtées.

Les événements culturels annulés pour lesquels une billetterie était en place feront l'objet d'une communication à part.

Si l'adhésion permet d'accéder aux activités proposées par notre association, elle traduit aussi pour beaucoup d'entre vous une démarche volontariste attachée aux valeurs de l'Espace Loisir Culture, portées par le projet historique de l'éducation populaire. Nous organisons des activités pour développer l'échange, le partage, la solidarité en même temps que l'épanouissement personnel de chaque individu, à tout âge. L'accès à la culture pour le plus grand nombre et la recherche constante de l'intérêt général sont nos priorités.

C'est grâce à ses adhérents que notre association existe depuis 54 ans.

C'est grâce à votre soutien et votre solidarité dans ces moments de fragilité que l'Espace Loisir Culture de Montmirail pourra poursuivre et développer demain ses projets de proximité.

Pour les loisirs, comme pour la culture, nous préparons ce que sera la saison prochaine. Elle sera l'occasion de découvertes et de retrouvailles, plus intenses encore que celles des saisons passées.

ESPACE LOISIR CULTURE

28 rue du Faubourg de Paris

· 51210 MONTMIRAIL

Tél. 03 26 81 58 21

mail contact@espaceloisirculture.com

site internet www.espaceloisirculture.com



Une entreprise proche de vous

Écouter, conseiller, aider, c'est notre métier

12 Rue Dr Philippe Amelin - 51210 Montmirail

03 26 80 79 57 7j/7 - 24h/24

Pompes Funèbres Fertoises

29 bis Avenue Franklin Roosevelt, 77260 La Ferté-sous-Jouarre

01 60 22 65 65

- Organisation complète des obsèques
- Marbrerie - tous travaux de cimetièrre
- Contrats prévoyance obsèques

- Rapatriement de corps avant mise en bière
- Articles Funéraires

PREMIÈRE PARTIE DU CONCERT DE L'ORCHESTRE DE L'OPÉRA DE REIMS

Vendredi 28 février, L'ORCHESTRE DE L'OPÉRA DE REIMS donnait son spectacle *Femmes Femmes Femmes* à la salle Roger Perrin. Pour la deuxième année consécutive, la chorale enfants LES ROSSIGNOLS, avec le renfort de celle de Sézanne, sous la direction de Olga LÉBOUC, a eu l'honneur de faire la levée de rideau. Olga LÉBOUC a débuté ce magnifique concert en interprétant un extrait de *Samson et Dalila*. Puis elle a fait chanter ses deux chorales qui pour la première fois unissaient leurs voix. Cette première partie fut très appréciée du public et des musiciens.



Olga Lebouc et Les Rossignols

CONFÉRENCE LE RISQUE ÉCRANS

Vendredi 24 février, la conférence d'Alain LAGNEAU « le risque écrans » a attiré de nombreux parents venus avec leurs enfants et leurs ados. Une fois de plus, Alain LAGNEAU, habitué à animer des conférences à l'ELC, a su captiver son auditoire. Après un exposé très bien structuré, en faisant intervenir Georges KRUPA, Alain LAGNEAU a ouvert le débat répondant aux nombreuses questions très pertinentes des parents et des jeunes.



*Alain Lagneau
devant une salle Barbara bien remplie*

REPAS CAPOEIRA

Afin de financer son voyage en Belgique pour une rencontre entre clubs de *Capoeira*, la SECTION CAPOEIRA DE L'ESPACE LOISIR ET CULTURE a organisé un repas brésilien à la salle Roger Perrin le samedi 15 février. De nombreux amis sont

venus partager ce moment très convivial qui a débuté par une démonstration de tous les élèves, des plus petits aux plus grands. Journée très réussie grâce à la mobilisation de nombreux bénévoles.



ambiance brésilienne à la salle Roger Perrin



22 B, rue des Barres – 02540 VIELS MAISONS

Téléphone : 03.23.69.04.13

SIRET : 791 469 851 00046

Mail : atv-talio@orange.fr

Internet : www.taliovidange.com

Le Château d'Etoges Restaurant
Spa . Hôtel

Déjeuner de famille
Anniversaire de Mariage
Dîner romantique

03 26 59 30 08
etoges.com
51270 Etoges

ASSOCIATIONS

TFBCO UNE SAISON COMPROMISE

Les deux mois de confinement que nous venons de subir ont fortement perturbé toute la phase préparatoire de l'association TFBCO pour sa saison 2020 qui aurait dû débuter le 8 mai dernier.

Le recyclage des conducteurs et la révision de leurs connaissances n'a pas pu se réaliser. Il en est de même pour l'entretien de l'autorail et celui de la voie ferrée. Le déconfinement va permettre de réaliser ces travaux d'entretien.

L'activité touristique apparaît compromise pour l'année 2020. La bonne application des gestes barrières et les recommandations nécessaires à la sécurité sanitaire des voyageurs n'est pas compatible avec une activité touristique telle qu'une balade confinée dans un train. TFBCO compte sur la compréhension de tous les Montmirailais et habitants de la Brie champenoise.

TFBCO

TOURISME FERROVIAIRE DE LA BRIE CHAMPENOISE À L'OMOI

site internet www.tfbc0.fr



M.A.I. EN MONS-MIRABILIS MONTMIRAIL ET LES VÉHICULES ANCIENS EN 2020

En cette période troublée de Covid-19, la VILLE DE MONTMIRAIL, LES PISTONS CHAMPENOIS et M.A.I. EN MONS-MIRABILIS ont décidé de ne pas maintenir la manifestation autour des véhicules anciens, prévue initialement le 26 avril puis reportée au 28 juin. Les conditions sanitaires n'ont pas permis d'organiser ce rassemblement. Nous reprogrammerons cette manifestation en 2021 en fonction du calendrier de la FÉDÉRATION FRANÇAISE DES VÉHICULES D'EPOQUE (FFVE).

L'association M.A.I. EN MONS-MIRABILIS maintient l'organisation de sa **balade automnale en voitures anciennes au profit du Téléthon** le **samedi 10 octobre 2020**. Si les conditions sanitaires le permettent, nous ferons le départ et l'arrivée à la Maison de retraite – Hôpital local de Montmirail.

M.A.I. EN MONS-MIRABILIS

Tél. **06 81 58 87 88** (Claude FAIVRE)

mail maienmons@orange.fr



TOUR DE
L'AVENIR
2020

recherche
signaleurs

bénévoles

inscriptions en mairie

57^e TOUR DE L'AVENIR
LE TOUR DE FRANCE DES MOINS DE 23 ANS

vendredi 14 août



ÉCOLE DE MUSIQUE INTERCOMMUNALE

RENTRÉE 2020-2021

L'EMI vous attend nombreux pour sa onzième année d'existence !

• cours d'éveil et initiation musicale

pour les enfants de 4 à 7 ans

• cours d'instruments

pour les enfants à partir de 8 ans et pour les adultes

• **ensembles** : atelier de musiques actuelles, le Brass Ensemble et la Batucada (percussions)

L'EMI ENSEIGNE UN LARGE CHOIX D'INSTRUMENTS

• instruments à vent : **trombone, trompette, saxophone, flûte traversière, clarinette**. Des instruments neufs sont prêtés pour la première année.

• **piano** classique et moderne, **guitare** classique, **violon**, guitare électrique, **basse, batterie**

INSCRIPTIONS 2020/2021

mercredi 2 septembre 2020

samedi 5 septembre 2020

de 10h à 12h30 et de 14h à 18h

reprise des cours **lundi 7 septembre 2020**

Pour tout renseignement,

n'hésitez pas à contacter le directeur, M. LANIS.

ÉCOLE DE MUSIQUE INTERCOMMUNALE

28 rue du Faubourg de Paris • 51210 MONTMIRAIL

mail emi.briechampenoise@free.fr

Tél. **06 48 76 50 12** (Bernard LANIS)

site internet www.cc-briechampenoise.fr

facebook

[ecoledemusiqueintercommunaledelabriechampenoise](https://www.facebook.com/ecoledemusiqueintercommunaledelabriechampenoise)

LES HUSSARDS DE LASALLE

L'ASSOCIATION FÊTE SES 30 ANS EN 2020!

Les habitants de la Brie Champenoise connaissent LES HUSSARDS DE LASALLE par leur participation aux *Journées du Patrimoine*, aux différentes cérémonies officielles et surtout par les reconstitutions historiques qu'ils organisent depuis plusieurs décennies. Cette association fait revivre l'Histoire, partager les connaissances, du point de vue militaire, mais aussi civil, technique, scientifique et médical à l'époque de la Révolution, du Consulat et de l'Empire.

L'épidémie de Covid-19 a obligé l'annulation de toutes les manifestations culturelles et artistiques au printemps. Les 30 ans de cette association n'ont donc pu être fêtés lors de sa traditionnelle reconstitution dite de «*la Campagne de France*», qui se déroule habituellement lors du week-end de l'Ascension. Loin de se décourager, les adhérents reportent cette manifestation en 2021.

Malgré l'accès au château qui nous est impossible, mais grâce au soutien de particuliers, des collectivités locales et territoriales, nous vous donnons rendez-vous à Vauchamps. D'autres associations sont invitées à participer pour la réussite de cette manifestation populaire.

N'hésitez pas à vous manifester auprès des Hussards. Les bonnes volontés seront les bienvenues.

En 2020, on entend beaucoup de propositions pour limiter la propagation de l'épidémie, certaines éprouvées et d'autres «*farfelues*»...

Depuis plusieurs siècles, on utilise la quarantaine, en particulier pour se prémunir de la peste.

Il y a 200 ans, on brûlait les matériels et habits susceptibles de transmettre la maladie. Parfois on aspergeait de vinaigre une lettre d'une personne en quarantaine (*document de gauche*). Des autorités pouvaient également donner un «*laisser-passer*» (*document de droite*).



Il y a un un peu plus d'un siècle, en 1894, on trouve l'agent infectieux : la bactérie «*yersiniapestis*» découverte par le Dr. YERSIN, pasteurien, bactériologiste et agronome, et l'agent vecteur : la puce du rat par le Dr. Paul- Louis SIMOND en 1898. Grâce aux progrès de la science, on comprend mieux l'intérêt et surtout les modalités d'usage des vieilles recettes, comme le masque et celui de la vaccination dont le principe et l'application datent déjà de la fin du 18^e siècle.

**Alors, Ayons confiance, Haut les cœurs! Soyons braves!
et rendez-vous à Vauchamps en mai 2021!**

LES HUSSARDS DE LASALLE

président Benoît VESSELLE

mail providence.jambedebois1814@orange.fr

ESPACES VERTS

38 Route
de MONTMORT
FROMENTIERES
51210

**J. Marie
CURFS**

— Tél - Rép - Fax —
03 26 42 01 95
curfsjmc@club-internet.fr

Port. 06 08 82 48 07

Pour entreprises et particuliers

Entretien espaces verts · Engazonnement · Plantations · Désherbage · Tonte
Débroussaillage · Taille · Élagage · Nettoyage de mur
Abattage · Broyage de végétaux · Ramassage de feuilles · Mini-pelle
Terrassement · Petite maçonnerie · Pose de clôture · Broyeur de Branches

DEVIS GRATUIT

RÉSEAUX ÉLECTRIQUES HT/BT – VRD
ÉCLAIRAGE PUBLIC
ÉLECTRICITÉ INDUSTRIELLE
AUTOMATISME – SUPERVISION
BORNE POUR VÉHICULE ÉLECTRIQUE

Château-Thierry

5 rue de la Plaine – 02400 CHATEAU-THIERRY
Tél : 03 23 83 06 15 – Fax : 03 23 69 13 12
entreprise@gtie.fr

Saur S'engage
tous les jours
pour vous assurer
un environnement
de qualité

**UNE QUESTION
SUR VOTRE EAU ?**

01 77 78 80 00
WWW.SAUR.COM

PARCE QUE CHAQUE TERRITOIRE EST UNIQUE.

COMPAGNIE PETROLIERE
INDEPENDANTE SUEDO-CANADIENNE
DANS LE DOMAINE DE L'ÉNERGIE

International
Petroleum
Corp.

IPC Petroleum France

recherche et exploite de nombreux gisements d'hydrocarbures,
dont celui de Villeperdue, l'un des plus importants champs
de pétrole du Bassin Parisien

Centre pétrolier - Maclaunay - 51210 MONTMIRAIL
Tél. : 03.26.81.74.00 – Fax : 03.26.81.14.71 – www.international-petroleum.com

CULTURE & TOURISME



OTMR

Dans le dernier bulletin, je vous faisais part des projets à venir... La pandémie a freiné notre élan enthousiaste. Nous espérons de tout cœur que vous êtes sortis de cette épreuve mondiale, individuelle et pourtant collective sans trop de mal.

Notre accueil a été fermé au public pendant toute la durée du confinement. La réouverture s'est faite par étapes avec port du masque fortement encouragé et gestes barrière à respecter.

Les choses ont changé, notre vision du monde est un peu différente mais parmi toutes ces pensées, au sein de cette vie modifiée, il y a aussi le tourisme et la culture. Nous avons pourtant décidé qu'il n'était pas prudent de programmer cet été nos visites de groupe et les journées de découverte de la région, en bus, semblent compromises.

Alors nous travaillons encore plus intensément en collaboration avec l'AGENCE DE DÉVELOPPEMENT TOURISTIQUE DE LA MARNE pour mettre l'accent sur la communication par le biais des réseaux sociaux mais aussi grâce aux médias. Nous y présentons les acteurs locaux du tourisme et faisons la promotion de nos territoires afin de donner l'envie aux visiteurs de rester un peu plus longtemps sur place, mais aussi et surtout, afin que vous, habitants de cette belle région de Champagne et de la Brie champenoise, en découvriez toutes les facettes!

Le bilan de cette année particulière vous sera présenté en **assemblée générale jeudi 8 octobre**. Vous y êtes tous conviés.

En attendant, n'hésitez pas à pousser la porte de l'Office de Tourisme. À bientôt,

OTMR

OFFICE DE TOURISME DE MONTMIRAIL ET SA RÉGION

4 place Rémy Petit - 51210 MONTMIRAIL

Tél. **03 26 81 40 05**

mail **ot.montmirail51@orange.fr**

page facebook **tourismemontmirail**

site internet **www.montmirail-tourisme.eu**

OPÉRA DE REIMS

SPECTACLE «FEMMES FEMMES FEMMES»

Vendredi 28 février, nous avons eu la joie d'accueillir pour la cinquième fois à Montmirail l'ORCHESTRE DE L'OPÉRA DE REIMS. Sous la direction de Yann MOLÉNA, l'orchestre a interprété des œuvres très connues et appréciées du public. Chaque morceau était présenté avec pédagogie et humour par le chef d'orchestre, donnant à cette soirée un charme inoubliable.



RÉOUVERTURE PARTIELLE

· mercredi et vendredi de 14h à 18h

· samedi de 9h30 à 12h30

Il ne vous sera pas possible d'accéder aux rayonnages et aux documents. Un système de réservation vous est proposé.

RETOUR DES DOCUMENTS EMPRUNTÉS

Nous vous invitons à les déposer aux horaires d'ouverture dans les chariots à l'entrée. Ces documents seront mis en quarantaine puis ré-empruntables. Concernant les dates de retour des documents empruntés avant le confinement, elles seront prolongées d'un mois à compter de la date de réouverture.

PRÊTS EN DRIVE SUR RÉSERVATION

Un système de drive/réservation vous est proposé. Demandez conseil à la bibliothécaire ou faites votre choix en consultant notre catalogue en ligne sur : <http://montmirail-pom.c3rb.org/>

Faites ensuite votre demande de réservation :

- par mail : resamediatheque@cc-briechampenoise.fr
- sur place dans les horaires restreints
- en téléphonant les matins : mardi, mercredi, jeudi, vendredi.

MÉDIATHÈQUE INTERCOMMUNALE DE LA BRIE CHAMPENOISE

Centre La Rochefoucauld - 2 rue St Vincent de Paul - 51210 MONTMIRAIL

Tél. **03 26 42 32 57**

mail **bibliotheque.ccbriechampenoise@orange.fr**

site internet **www.cc-briechampenoise.fr**

facebook **mediathèque montmirail**

RESSOURCES NUMÉRIQUES

par la Bibliothèque Départementale de la Marne

chacun des abonnés de la Médiathèque intercommunale de la Brie champenoise peut, depuis chez lui,

en s'inscrivant sur <http://bdm.marne.fr> :

- **regarder 4 films** par mois sur le service de VOD
- **consulter la presse** et les magazines en ligne
- **se former en ligne** sur différents thèmes (langues, code de la route, développement personnel,...)

Ce service gratuit est offert par le Conseil départemental de la Marne.



image : pixabay

HISTOIRE

MONTMIRAIL, MACLAUNAY ET COURBETAUX DANS LA TOURMENTE DE JUIN 1940

La Seconde Guerre mondiale a débuté le 1^{er} septembre 1939 avec l'invasion de la Pologne par les troupes d'HITLER. À partir du 10 mai 1940, les événements vont se précipiter, les Allemands contournent la ligne Maginot par les Ardennes et font une percée éclair sur le territoire français. En quelques semaines, avec l'appui de l'aviation, les blindés et l'infanterie allemande s'installent en France. À partir du 9 juin, l'armée française est à la limite de la désintégration. Le 10 juin, les troupes allemandes sont dans le sud de l'Aisne. La ligne de front avec le IV^e GROUPE D'ARMÉE passe par Château-Thierry et au nord d'Épernay. En 45 jours, les Français comptent environ 90 000 soldats tués, 200 000 blessés et 1,9 million de prisonniers.

Revenons sur les événements des 12 et 13 juin 1940 sur notre territoire.

Petit extrait de la feuille de marche de la 10^e BRIGADE DE CAVALERIE et de la 1^e DIVISION BLINDÉE POLONAISE : «...Le 12 juin 1940, la brigade est placée sous le commandement du général de la Porte du Theil, commandant le 7^e corps d'Armée avec la mission de protéger du côté de Montmirail le flanc ouest des divisions qui retraitent de la Marne vers le sud. Le 13 juin 1940, confirmation de la mission de la veille : faire face au nord, s'établir sur le Petit-Morin de Corfélix à la route Champaubert-Sézanne,... ».

Le 12 juin au soir, l'état major de l'armée française annonce que les troupes ennemies occupent Montmirail. Le lendemain

matin, les combats font rage, mais de façon inégale. Les quelques soldats français ne résistent pas lourd contre les chars allemands. Pris sous un feu nourri, une partie des soldats français sont blessés ou tués, les autres sont faits prisonniers.

Les Français vont payer un lourd tribut lors de ces combats : soldats morts (connus au niveau des archives du MINISTÈRE DES ARMÉES FRANÇAISES) de cette période sur Courbeteaux-Maclaunay-Montmirail, nous dénombrons 128 victimes entre le 20 mai et le 5 juillet 1940. Ceci intègre les soldats décédés des suites de leurs blessures à l'HÔPITAL COMPLÉMENTAIRE DE MONTMIRAIL situé au sein du Couvent de Montléan et ceux déclarés morts aux combats sur le triangle Courbeteaux-Maclaunay-Montmirail. Selon

les données connues, le Lieutenant Alexis GEORGE a été inhumé à Maclaunay, les sépultures de 18 soldats ont été transférées dans la nécropole de Fère-Champenoise, 10 à la nécropole de Suippes, 1 à la nécropole de Villefranche-sur-Saône et le reste des corps restitués aux familles.

En 1941, Les tombes ont été regroupées dans les cimetières communaux par les hommes du village. Il n'y avait aucune précaution sanitaire pour déplacer les corps. Lucien MIRAT (1889-1941) mourra d'une infection.

Claude FAIVRE

Ceci est un aperçu de l'article de fond réalisé pour la revue Du Pays Sézannais du CEPS. Les conditions particulières liées au Covid-19 ont contraint René GUYOT et son équipe à repousser à l'automne la sortie de leur magazine.



archives privées Pierre Mirat

*alignement de tombes fraîches dans le cimetière de Maclaunay
M. et Mme Molet, le couple au fond devant le mur d'enceinte, en assurent l'entretien.
L'homme à la casquette au coin du mur est Lucien Mirat.*



Le Spécialiste de la Volaille



11 Rue de la Guinotterie, 51210, Montmirail

SARL GUNS ARNAUD

Entreprise créée depuis 2006

Peinture intérieur - extérieur - Décoration
Placoplâtre - Isolation - Ravalement de façade - Vitrerie



3 rue principale 51270 La Chapelle sous Orbois

Portable 06 73 45 74 62

Fixe 03 26 52 19 08

SIRET 822 461 230 00018

MONTMIRAIL

TRAVAUX



AMÉNAGEMENT DE SÉCURITÉ RD 41 RUE DE LA LIBÉRATION

L'opération consiste en la déconstruction et la reconstruction d'un mur à hauteur du 36 rue de la Libération, permettant ainsi de créer une surface de trottoir supplémentaire.

Les travaux ont été réalisés par l'entreprise RVM pour 39 595 € TTC.



CRÉATION D'UN MUR DE SOUTÈNEMENT AU CIMETIÈRE

Les travaux consistant à la mise en place de murets béton préfabriqués en L sur 26ml doivent permettre la poursuite du creusement des prochaines concessions qui seront vendues.

Les travaux ont été réalisés par l'entreprise RVM pour 14 118 € TTC.



RESTAURATION DU PORTAIL D'ENTRÉE DE L'ÉGLISE SAINT ÉTIENNE

La restauration du portail d'entrée de l'église est en cours de réalisation. Cette opération est réalisée par l'entreprise LÉON NOËL sous la conduite d'un architecte du Patrimoine et en coordination avec l'architecte des BÂTIMENTS DE FRANCE.

Le coût des travaux s'élève à 30 830 € TTC.

CONCOURS DE PÂQUES

Cette année, la chasse aux œufs n'ayant pas pu se faire, un concours pour les 4-10 ans a été organisé avec des réalisations ou des dessins sur le thème de Pâques.

Parmi les 83 réalisations, un jury constitué de résidents de L'HÔPITAL local a désigné 3 gagnants : Lyna LEROY, Amy LENOBLE et Léo FLURY.

Toutes les créations ont été récompensées.



*les résidents de l'Hôpital,
jury du concours de Pâques*

SERVICE URBANISME

PERMANENCES

aux horaires d'ouverture de la mairie
(fermé mercredi après-midi)

DÉMARCHES D'URBANISME

Les renseignements et formulaires concernant des **demandes de travaux** (permis de construire, déclaration préalable de travaux, permis de démolir,...) sont disponibles sur le site internet

www.servicepublic.fr
rubrique logement/urbanisme

Les **documents du PLU** sont consultables sur le site internet
www.geoportail-urbanisme.gouv.fr

Pour les dossiers conséquents, il est préférable de prendre rendez-vous.

Pour toute question relative à l'urbanisme, le service se tient à votre disposition au **03 26 81 19 37** aux heures ouvrées.

La mairie de Montmirail a le plaisir de vous présenter Mme Stéphanie ROCHETTE, nouvelle responsable de l'urbanisme. Elle remplace M. Pierre CUIILLER parti en retraite le 1^{er} mars 2020.



Mme Stéphanie Rochette

INSTALLATION DU CONSEIL MUNICIPAL (voir page suivante)

Le Conseil municipal a été installé dans ses fonctions le 28 mai 2020. Afin de respecter les règles de distanciation sociale, la réunion s'est exceptionnellement déroulée à la salle Roger Perrin.

CONSEIL MUNICIPAL MONTMIRAILLAIS

VOTRE MAIRE ET VOS ADJOINTS MUNICIPAUX



Étienne Dhuicq
Maire



Pierre Quilleré
1^{er} Adjoint
en charge
des Ressources Humaines
et de la Communication



Valérie Jacquinot
Adjointe
en charge des Finances
et du Jumelage



Juan Garcia-Rodríguez
Adjoint
en charge de l'Urbanisme,
du Cadre de vie, du Patrimoine,
des Travaux et des Bâtiments



Nelly Griffon
Adjointe
en charge du Social



Sébastien Verdr
Adjoint
en charge de l'Animation,
de la Culture,
du Fleurissement et du Tourisme



Jérémy Araqué
Conseiller délégué
à la Citoyenneté



Thomas Brion
Conseiller délégué
à l'Emploi et au
Développement Économique



Élisabeth Bénard
Conseillère déléguée
au Social et à l'Animation

VOS CONSEILLERS MUNICIPAUX



Karine Bocquet



Régis Noizet



Marie-Claude Himmesoëte



Christian Tixier



Claudine Zuber



Céline Fagot



Yannick Maton



Claudette Bouché



Ludovic Van Waesberge



Sabine Mary



Mohamed Benahmed



Coralie Adnot



Dominique Thuault



Victor Da Silva



Catherine Hannequin



José Ribeiro De Araujo



Lydie Lahaye



Jean-Pierre Shang

Merci à nos deux suppléants : **Christine Guimarey** et **Bernard Crépin**.

Tous les conseillers sont répartis dans les différentes commissions.

MONTMIRAIL

NOUVEAUX COMMERCES

● HAIR DESIGN ●

COIFFEUR BARBIER POUR HOMME

Nouveau barber shop à Montmirail! HAIR DESIGN, c'est un coiffeur barbier pour homme à des prix défilants toute concurrence: coupe à 13€ et barbe à 7€.

avec ou sans rendez-vous

HAIR DESIGN

13 place Remy Petit - 51210 MONTMIRAIL

Tél. **06 84 70 52 75**

horaires du lundi au samedi de 9h à 12h et de 13h30 à 19h30
sauf vendredi de 9h à 12h et de 15h à 20h



● MR VEYRON TRAITEUR ●

LE PANIER GOURMAND

MR VEYRON TRAITEUR

19 place Remy Petit - 51210 MONTMIRAIL



L'INNOVATION AU SERVICE DE LA SANTE

LES CORDONS ANTIBACTÉRIENS NOSOFREE®

SONT HERMÉTIQUES À TOUTES LES CONTAMINATIONS



COVID-19 CRISE SANITAIRE

MERCI

à toutes les personnes
s'étant mobilisées
dans le cadre de la crise sanitaire
sur le territoire de la CCBC.

Qu'il s'agisse des particuliers, des commerçants, des entreprises... un grand nombre d'entre vous s'est investi pour fournir des équipements de protection au personnel soignant.

Merci aux équipes éducatives et de la petite enfance d'avoir mis en place l'accueil des enfants dont les parents exercent des professions prioritaires.

Merci aux associations qui se sont mobilisées auprès des personnes vulnérables, aux bénévoles de l'Épicerie Sociale qui ont permis d'assurer la continuité de ce service indispensable et plus largement merci à tous pour votre civisme et le respect des gestes barrières.

Merci aux soignants du territoire dont l'engagement durant cette période de crise sanitaire a été exemplaire.



confection de masques à la CCBC



don de muguet au personnel soignant

LE PÔLE SANTÉ REMERCIE

L'ensemble des professionnels de santé de Montmirail tient à remercier tous ceux et celles, particuliers, professionnels, communes et associations qui de par leurs dons ou leur confection de masques et combinaisons leur a permis de s'équiper.

Nous vous invitons à poursuivre tous les gestes barrières recommandés et à limiter les regroupements.

Le nombre de suspicion de malades du Covid-19 a fortement diminué, poursuivons nos efforts !

L'ÉPICERIE SOCIALE REMERCIE

Le CENTRE COMMUNAL D'ACTION SOCIALE de Montmirail remercie les écoles de la commune pour les dons de fruits et de produits frais à L'ÉPICERIE SOCIALE. Ceux-ci ont pu être redistribués aux bénéficiaires de L'ÉPICERIE au début du confinement.

LES ACTIONS DE LA COMMUNE DE MONTMIRAIL DANS LA GESTION DE LA CRISE SANITAIRE

COMMANDES DE MASQUES

Durant les derniers mois, la commune de Montmirail a commandé et reçu 11 000 masques chirurgicaux à usage unique pour fournir les professionnels exposés ainsi que les agents des services techniques et administratifs de la MAIRIE et de la crèche communale LES P'TITES HIRONDELLES.

4 000 masques lavables ont par ailleurs été commandés à l'entreprise CHANTELE via une commande groupée de l'ASSOCIATION DES MAIRES DE LA MARNE. Les nouveaux membres du Conseil municipal ont procédé à leur distribution dans les boîtes à lettres dès la réception de la commande.

Ces commandes représentent une dépense totale de 19 451,50€ TTC.

La mairie a également fait le relais auprès des entreprises locales pour redistribuer les masques fournis par la CHAMBRE DE COMMERCE ET D'INDUSTRIE DE LA MARNE et auprès des Assistantes Maternelles pour les masques fournis par le DÉPARTEMENT DE LA MARNE.

Nous remercions par ailleurs l'association d'insertion PISTE qui a fourni gratuitement des masques réutilisables à la Mairie de Montmirail au début du confinement.

SOUTIEN AU PERSONNEL DE SANTÉ DE LA MAISON MÉDICALE

Le Conseil municipal a procédé à l'annulation de 2 mois de loyer pour les professionnels de santé de la MAISON MÉDICALE n'ayant pas pu exercer leur profession durant le confinement. Cela représente un effort de 9 211€ pour le budget communal.



distribution par les élus
des masques commandés
par la Ville de Montmirail

COVID-19 VISITE MINISTÉRIELLE

Monsieur Jean-Michel BLANQUER, Ministre de l'Éducation Nationale, et Monsieur Jean-Baptiste DJEBBARI, Secrétaire d'État chargé des Transports, se sont rendus à Montmirail le vendredi 5 Juin 2020 à l'occasion d'une visite surprise.

ACCUEIL DES MINISTRES



Les deux ministres ont été accueillis par Monsieur le Maire de Montmirail Étienne DHUICQ, Monsieur le Préfet de la Marne Pierre N'GAHANE, Madame la Sous-Préfète d'Épernay Odile BUREAU, Monsieur le Député Éric GIRARDIN, Monsieur le Sénateur René-Paul SAVARY, Monsieur le Président du Département de la Marne Christian BRUYEN, Mme la Conseillère départementale de la Marne Danielle BÉRAT, Madame la Rectrice de l'Académie de Reims Agnès WALCH MENSION-RIGEAU et Monsieur le Vice-Président de la CCBC en charge des Affaires Scolaires Jean-Paul BERNIER.



REPRISE DES COURS À L'ÉCOLE



Monsieur le Ministre de l'Éducation Nationale a observé un temps d'échange avec Madame Nathalie BOUCHE, Directrice de l'ÉCOLE ÉLÉMENTAIRE PUBLIQUE DE MONTMIRAIL, ainsi qu'avec les élèves, sur les conditions particulières de reprise des cours dans le cadre de la crise sanitaire.



COVID-19 VISITE MINISTÉRIELLE

REPRISE DES TRANSPORTS SCOLAIRES



Monsieur le Ministre de l'Éducation Nationale a pu constater les conditions de reprise des transports scolaires en venant à la rencontre du personnel et des enfants à l'intérieur d'un car scolaire.

AVENIR DE L'AÉROPORT PARIS-VATRY



Monsieur le Secrétaire d'État chargé des Transports s'est ensuite rendu à la salle Roger Perrin le temps d'une réunion d'échange sur la stratégie d'avenir de l'AÉROPORT PARIS-VATRY avec Monsieur le 1^{er} Maire-Adjoint de Montmirail Pierre QUILLERÉ, Madame la Sous-Préfète d'Épernay Odile BUREAU, Monsieur le Président du Département de la Marne Christian BRUYEN, Monsieur le Sénateur René-Paul SAVARY, Monsieur le Vice-Président de la Région Grand-Est en charge des Transports David VALENCE, Monsieur le Directeur Général des Services du Département de la Marne Guy CARRIEU et Monsieur le Directeur Général de l'établissement public de gestion de l'AÉROPORT DE PARIS-VATRY Christophe PAROIS.

GESTION DE LA CRISE DANS LES ÉCOLES



Une réunion d'échange sur la gestion de la crise Covid-19 dans les écoles s'est déroulée au sein de l'établissement en présence des deux ministres.

REMISE DE LA MÉDAILLE DE LA VILLE



Monsieur Pierre QUILLERÉ, 1^{er} Maire-Adjoint de Montmirail, a remis la médaille de la Ville à Monsieur Jean-Baptiste DJEBBARI, Secrétaire d'État chargé des Transports.



(de gauche à droite) Thomas BRION, Pierre QUILLERÉ, Jean-Baptiste DJEBBARI, Sébastien VERDRU, Valérie JACQUINOT, Juan GARCIA RODRIGUEZ et Jérémy ARAQUÉ

COVID-19 SOUTIEN AUX ENTREPRISES

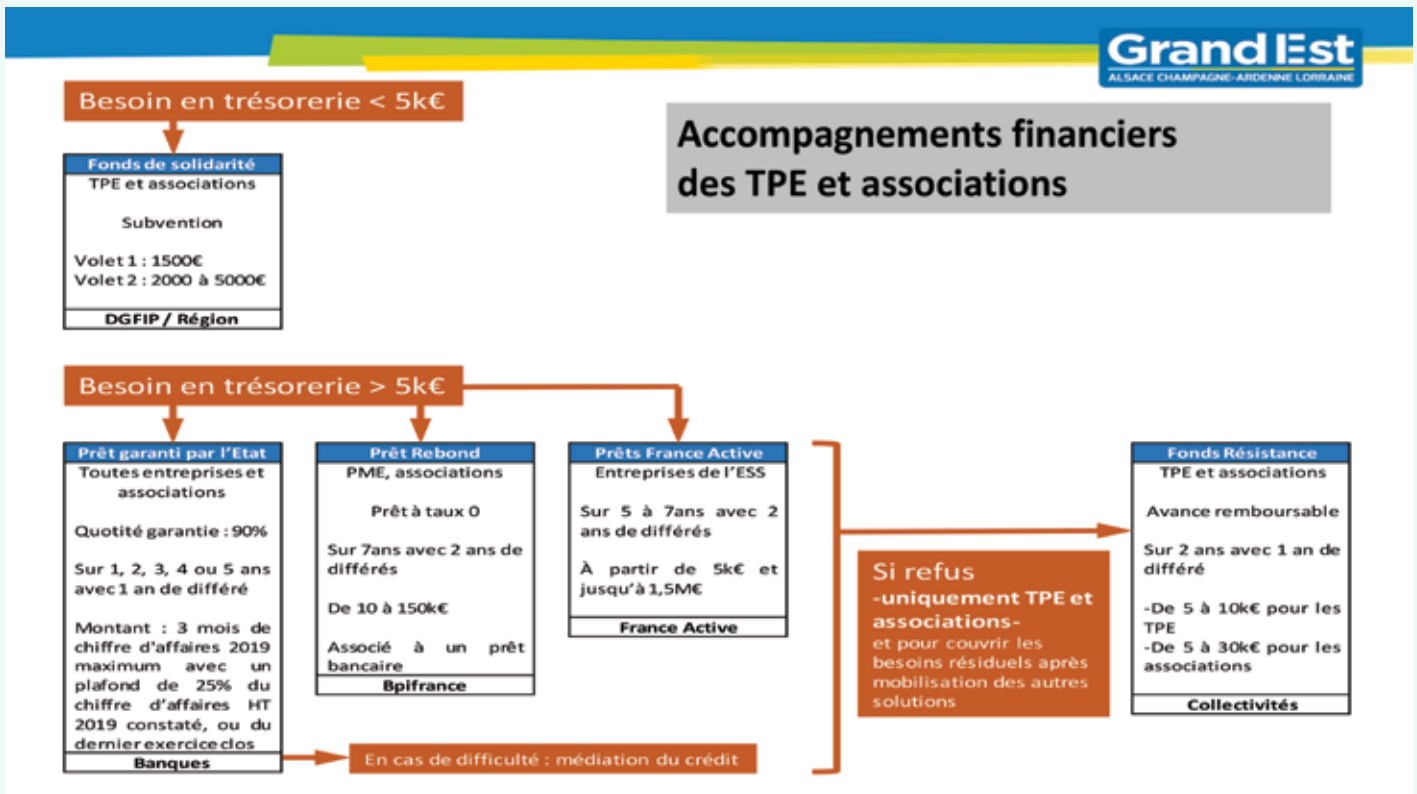

#COVID19 : RÉSISTANCE : UN FONDS DE SOUTIEN AU PLUS PRÈS DES TERRITOIRES

Sur une initiative de la Région GrandEst, avec le soutien de la Banque des Territoires, des EPCI, des Départements :

- Entreprises : soutien 5 à 10.000 euros si vous ne trouvez pas de solutions de trésorerie
- Associations : soutien de 5 à 30.000 euros si vous ne trouvez pas de solutions de trésorerie

* remboursement avec différé d'un an

44 M€

POUR UN FONDS COMPLÉMENTAIRE AUX DISPOSITIFS EXISTANTS

AGIR PARTOUT

AGIR ENSEMBLE

ENCOURAGER LA CONTINUITÉ DE L'ACTIVITÉ

resistance-grandest@pays-brie-champagne.fr / 06.70.39.29.43

regiongrandest #LeGrandEstResiste

ALSACE CHAMPAGNE-ARDENNE LORRAINE

L'Europe s'invente chez nous

AIDES DE LA CHAMBRE DE COMMERCE ET INDUSTRIE

La Chambre de Commerce et Industrie de la Marne est mobilisée pour soutenir les entreprises qui subissent les conséquences économiques de l'épidémie de Coronavirus.

Elle a mis en place une **CELLULE DE CRISE**, disponible au **09 71 00 96 90** de **8h30 à 18h**.

Les conseillers de la CCI de la Marne apportent une aide concrète aux entreprises, et expliquent comment bénéficier des mesures de soutien mises en place par le gouvernement, les différentes administrations, et les collectivités territoriales, telles que :

- les critères d'éligibilité à la prime des 1500€
- les prêts garantis par l'État
- les aides régionales
- le gel des loyers
- le report des factures
- le chômage partiel
- le fonds de solidarité

APPLICATION SPÉCIALE COVID-19

La CCI propose également une application spéciale Covid-19. Cette application permet d'informer en temps réel les entreprises et de découvrir toutes les aides qui leur sont réservées :

<https://m.aidescovid19.marne.cci.fr/>

CARTE DES ÉTABLISSEMENTS OUVERTS

Enfin, la CCI a également mis en place, en partenariat avec la Chambre des Métiers et de l'Artisanat et la Chambre d'Agriculture, une plateforme permettant de recenser et de géolocaliser les établissements ouverts. Cette plateforme est accessible à l'adresse www.jesuisouvert.fr



ENTREPRISES DE LA MARNE

Votre CCI vous informe en temps réel des différentes aides qui vous sont réservées

TÉLÉCHARGEZ L'APPLICATION de la CCI Marne en Champagne Spéciale Covid-19

- Être informé en temps réel
- Trouver les aides auxquelles vous avez droit grâce à notre outil Qwesta
- Trouver les textes de référence
- Contacter la cellule de crise
- ...

<http://m.aidescovid19.marne.cci.fr>



Carte des établissements ouverts dans la Marne

durant la période de confinement liée au COVID-19

Rechercher des entrées : Secteur d'activité

Service de livraison

Rechercher

Cliquez sur le commerce souhaité afin d'obtenir tous les détails

Ré-initialiser



VOUS ÊTES OUVERT ? FAITES-LE SAVOIR !

[+](#) Ajoutez votre établissement à la carte

Référenciez votre établissement et augmentez votre visibilité sur un outil en ligne, simple et gratuit.



NOUVEAUX CONSEILS MUNICIPAUX

BERGÈRES-SOUS-MONTMIRAIL

- **Maire** Mme Delphine GOHIN
- **Adjointe** Mme Françoise CROCHET

• Conseillers municipaux

Mme Sylvie BRUNEAUX; Mme Marie-Madeleine CLAUDAT; Mme Aurore CROCHET; M. Gilbert DE PUSY LA FAYETTE; M. Stéphane GEERAERTS; Mme Véronique GEERAERTS; M. Marc GEORGET; M. Patrick LACQUET; M. Jean-Louis LASSEAUX

CHARLEVILLE

- **Maire** Mme Colette PASQUET
- **1^{re} Adjointe** M. Joël SUAU
- **2nd Adjoint** M. Patrice LEBON

• Conseillers municipaux

Mme Christine CHARPENTIER; M. Thierry DURAND; M. Fabien GAUGAIN; Mme Amélie LEBON; Mme Colette LECAT; M. Alexandre POURRE; M. Bernard ROCHE

CORROBERT

- **Maire** M. Michel PERDREAU
- **1^{re} Adjointe** Mme Florence CREUZILLET
- **2^{nde} Adjointe** Mme Anita JOBERT

• Conseillers municipaux

M. Romuald BERNARD; M. Julien BISCARAS; M. Jonathan ENTZMINGER; M. Stéphane GERARD; Mme Catherine HERPSONT; M. Jean-Louis NOLIN; Mme Jeanne ROUYER; M. Julien VITU

CORFÉLIX

- **Maire** M. Philippe MARCY
- **1^{re} Adjointe** Mme Sylvie HENRY

• Conseillers municipaux

M. Ludovic AUBRY; Mme Ysoline CHAMPION-PILLET; M. Aurélien DEMALVOISINE; M. Philippe DIEU; M. Thierry GOUESBIER; M. Jean-Yves LASFARGUES; M. Pierre-Yves LEBLANC; M. Jean-Christophe LEMAITRE; M. Sébastien ROUX

FROMENTIÈRES

- **Maire** M. René CONDETTE
- **1^{er} Adjoint** M. Patrick BRIOUX
- **2nd Adjoint** M. René Aoustin

• Conseillers municipaux

Mme Laurence BAUTRAIT; M. Jérôme BRETON; Mme Anne-Marie CHARBAUT; M. Jean-François HARMAND; M. Pascal HENRY; M. Eric MODE; M. Jérôme PIAZZA; Mme Marion VOISEMBERT

MARGNY

- **Maire** Mme Claudia COUSIN
- **1^{re} Adjointe** Mme Stéphanie BORDET
- **2nd Adjoint** M. Serge POTOT

• Conseillers municipaux

Mme Caroline CAR; M. Jean-Marie DEBAISIEUX; M. Daniel GOUBET; M. Vincent HIVART; Mme Déborah JENNEPIN; Mme Emelyne KJEWSKI; M. Franck MERGEN; M. Pascal MINEAU

MÉCRINGES

- **Maire** M. Guillaume COSTELET
- **Adjointe** Mme Sylviane LECONTE

• Conseillers municipaux

M. Michel BADUEL; M. Patrick BELIN; M. Didier BLONDEL; M. Nicolas FOURNAISE; Mme Michèle GUERINET; M. Ludovic GUILLOT; M. Olivier MARIE; Mme Laëtitia METAYER; M. Patrick NIVET

MORSAINS

- **Maire** M. Philippe LEFEVRE
- **1^{er} Adjoint** M. Guy VELY
- **2^{nde} Adjointe** Mme Chantal VAN HOORNE

• Conseillers municipaux

M. Nicolas COPINET; M. Jean-Luc COYEN; M. Philippe DAURIAC; M. Dominique GALLET; Mme Maria LE TUTOUR; M. Pascal MALET; M. Michaël PRIEZ; M. Daniel ROYER

TRÉFOLS

- **Maire** M. Patrick VIÉ
- **1^{re} Adjointe** Mme Christiane GUÉLARD
- **2^{nde} Adjointe** Mme Murielle DUVIVIER
- **3^e Adjoint** M. Yves GODELU

• Conseillers municipaux

Mme Michèle BARRAST; M. Frédéric CHEVALIER; M. François GHIDOSSI; Mme Brigitte KALMANOVITCH; M. Davide MAINE; M. Didier PELLETIER; M. Jean-Michel PERRIN

RIEUX

- **Maire** M. Laurent EPINAT
- **1^{er} Adjoint** M. Pierre HAGNIER
- **2^{nde} Adjointe** Mme Evelyne PINGUET

• Conseillers municipaux

M. Patrice BESNARD; Mme Sabrina DEFAY; M. Christophe HAGNIER; M. Georges KRUPA; M. Robert LAISNE; Mme Stéphanie MEDER; M. Julien MORTIER; Mme Mariem VIGNOT

SOIZY-AUX-BOIS

- **Maire** M. Michel TELLIER
- **1^{re} Adjointe** Mme Sandrine CLOMES
- **2nd Adjoint** M. Alain BOURBON
- **3^e Adjoint** M. Didier CLOMES

• Conseillers municipaux

M. Anthony BOURBON; Mme Evelyne DOUCET; Mme Roseline KERDRAON; M. Christophe LAMBERT; Mme Simone MARECHAL; M. David RECROIX; Mme Myriam TINTURIER

VERDON

- **Maire** M. Stéphane CHAMPAGNE
- **1^{er} Adjoint** M. Frédéric GENDRE
- **2^{nde} Adjointe** Mme Carmen CASTELLINA

• Conseillers municipaux

M. Denis BERTRAND; M. Marc BIDON; M. David DAUPTAIN FRANCO; Mme Tosca DEBLOCK; M. Ségar- Pierre HERMESSE; M. Benoît JUNG; M. Camille PIETRAS; M. Nicolas ZAJAC

LA VILLENEUVE-LÈS-CHARLEVILLE

- **Maire** M. Raymond CHAUVET
- **1^{er} Adjoint** M. Stéphane MONCUY
- **2nd Adjoint** M. Jacky LEMAIRE

• Conseillers municipaux

M. Pierre GEERAERTS; M. Benoît PIETREMENT; M. Roger CAILLET; M. Guy DEPRET; Mme Maryse CARPENTIER; M. Christophe MONCUY; M. Alain RAINAUT; M. Benjamin D'ARAUJO

La liste complète des conseillers municipaux des Communes de **BOISSY-LE-REPOS, JANVILLIERS, LE THOULT-TROSNAY** et **LE VÉZIER**, n'est pas encore connue au moment de la rédaction de l'article, car ces communes doivent organiser un second tour.

Leur Conseil municipal sera présenté dans le prochain bulletin.

Pour **MONTMIRAIL**, voir p. 13.

C.C.B.C.

LE GAULT-SOIGNY



Avec plus de 500 habitants, Le Gault-Soigny compte 15 élus. Daniel JACQUIER n'ayant pas souhaité se représenter, un nouveau premier magistrat tiendra les rênes pour cette mandature: André DOUSSOT-COCHET. Jeune retraité depuis un an, il a déjà officié comme 1^{er} Adjoint durant deux mandats de 2001 à 2014. La 1^{re} Adjointe ne change pas. Élu depuis 1995 au Conseil, Florence PELLETIER, agricultrice, entame son deuxième mandat de Maire Adjointe.

Conseiller municipal depuis vingt ans, Jean-Luc BROCARD devient 2nd Adjoint. Il était encore directeur de l'école l'an dernier avant de faire valoir ses droits à la retraite.

Les Gaultoises et Gaultois ont réélu André ADRIEN, Christine ARLUISON, Elisabeth FOUGERAY, René GUILBOT, Dany LEBCEUF, Frédéric MAGÉ, Henry MONNARD, Alain PICOT.

Quatre nouveaux conseillers siégeront autour de la table: Célia BLIVET, Aurélia BOISSY, Didier CARELLE et Samuel SCHAFFTER. Tous ont été (ré)élus dès le premier tour le 15 mars dernier.

VAUCHAMPS



C'est une équipe renouvelée: 5 nouveaux Conseillers, et rajeunie, moyenne d'âge 48 ans, qui a été élue dès le premier tour.

1^{er} rang de gauche à droite:

- Aurélie GOJON, mère au foyer
- Jordan BOUR, saisonnier agricole
- Danielle BÉRAT, Maire sortante, reconduite dans ses fonctions
- Anne-Marie LEFORT, retraitée
- Philippe LECOURT, Conseiller sortant, mécanicien chauffeur

2^e rang de gauche à droite:

- Guillaume GERARD, informaticien
- Patrick POULIZAC, technicien
- Céline DAUTEUIL, Conseillère sortante, exploitante agricole
- Damien GUIOT, 2nd Adjoint, Conseiller sortant, responsable de site logistique
- Joël COURTEAUX, 1^{er} Adjoint, Conseiller sortant, conseiller professionnel

Stéphane DAUPTAIN, Conseiller sortant, artisan maçon



OPAH

Propriétaires occupants ou loueurs:
Vous envisagez de réaliser des travaux d'amélioration dans votre logement?

L'Opération Programmée d'Amélioration de l'Habitat permet un soutien technique et des aides financières sous conditions de ressources pour des travaux:

- favorisant les économies d'énergie
- permettant le maintien à domicile
- améliorant les logements très dégradés

CoMAL.SOLIHA
SOLIDAIRES POUR L'HABITAT 51

0 800 77 29 30 Service & appel gratuits

opah.pbc@comalsoliha51.fr
www.comalsoliha51.fr

planning des permanences en mairie
et sur www.pays-brie-champagne.fr



LA PLATEFORME INITIATIVE

MARNE PAYS DE BRIE ET CHAMPAGNE

un outil spécifique dédié à la création d'entreprise

Créée en 1999, la PLATEFORME INITIATIVE (à l'origine «SUD-OUEST MARNAIS INITIATIVE») est un **outil au service des créateurs et repreneurs d'entreprise** sur le territoire.

Grâce à un fonds constitué par les collectivités du territoire et leurs partenaires institutionnels (état, région, département, chambres consulaires) mais également par des entreprises du bassin, la plateforme accompagne les porteurs de projets:

- par un appui avant et après la création de leur activité
- par un prêt d'honneur, à taux 0%

À l'échelle du Pays, plus de 150 projets ont été soutenus dont 32 dans les communes de la CCBC.

Basée à Montmirail, cette association, composée uniquement de bénévoles et fonctionnant grâce à l'implication de l'ensemble des acteurs économiques locaux et du soutien des communautés de communes, dont la CCBC, poursuit son action.

Vous avez un projet de création d'entreprise?

Contactez-nous!

Vous êtes entrepreneur et souhaitez vous investir pour le développement de votre territoire?

Rejoignez-nous pour accompagner les nouveaux entrepreneurs et partager votre expertise et votre expérience!

contacts

Colette PASQUET, présidente et Benjamin DE BODIN, animateur
06 70 39 29 43 ou contact@initiative-marne-pbc.fr

www.initiative-marne-pbc.fr

Avec le soutien financier de la Région Grand Est



Programme Be-Est Entreprendre

TRAVAUX CCBC

TRAVAUX RUE JEANNE D'ARC ET PLACE FRÉROT À MONTMIRAIL

Des travaux de remplacement du réseau d'adduction d'eau potable sont programmés par la CCBC rue Jeanne d'Arc et place Frérot, entre juillet et début octobre 2020.

Les travaux à réaliser comprennent :

- le remplacement de la canalisation eau potable existante rue Jeanne d'Arc et Place Frérot par une canalisation neuve Ø 100, sur 350 ml
- la reprise de tous les branchements particuliers, du domaine public jusqu'au compteur existant, ainsi que la reprise complète des branchements plomb, soit 400 ml au total
- la pose de 33 regards de comptage
- la création de 24 branchements eaux usées en domaine public, pour permettre le raccordement des habitations non raccordées, au réseau d'assainissement collectif
- la reprise d'environ 70 ml de descentes d'eaux pluviales sous trottoirs
- la création de 2 canalisations d'eaux pluviales Ø 400, sur environ 50 ml au total

La CCBC s'excuse par avance des désagréments générés par ces travaux, et fera le maximum pour les limiter. L'accès aux commerces sera notamment maintenu pendant toute la durée des travaux de réseaux, ainsi que l'accès des riverains à leur propriété, l'accès des services de secours, de transport scolaire, et de collecte des déchets ménagers.

Les travaux de renouvellement des réseaux seront immédiatement suivis par des travaux de réfection des voiries et trottoirs réalisés sous maîtrise d'ouvrage du DÉPARTEMENT DE LA MARNE et de la VILLE DE MONTMIRAIL.

TRAVAUX DE RÉNOVATION INTÉRIEURE DE L'ÉCOLE ÉLÉMENTAIRE DE MONTMIRAIL

L'ÉCOLE ÉLÉMENTAIRE DE MONTMIRAIL continue de faire peau neuve. Les travaux de rénovation progressive de l'école et de ses bâtiments annexes sont engagés depuis 2015. Ils se poursuivent cet été avec la rénovation de 2 nouvelles salles de classe, des locaux administratifs, ainsi que du couloir et de l'escalier de l'aile gauche. Les travaux prévus comprennent notamment :

- la pose de faux plafonds et d'isolation
- les travaux de VMC
- le remplacement des éclairages vétustes par des éclairages à led
- des travaux d'électricité et de plomberie
- des travaux de peinture et de revêtement de sol

Depuis 2015, 11 salles de classe, la bibliothèque, les couloirs et l'escalier de l'aile droite, les sanitaires, la cour, le préau, la cantine et le gymnase, ont déjà été rénovés. C'est ainsi une école presque intégralement remise à neuf qui accueillera les élèves à la prochaine rentrée.

CHARLEVILLE

COMITÉ DES FÊTES DE CHARLEVILLE

L'an dernier, lors de la préparation de l'agenda 2020, nous étions loin de penser que nos plans seraient remis en question pour des raisons médicales. C'était sans imaginer qu'un virus extrêmement contagieux, conduirait les autorités à prononcer l'état d'urgence sanitaire et du même coup le confinement. Toutefois, nous pensons que cette période est moins pénible en zone rurale surtout lorsque l'on a la chance d'avoir un jardin.

Ces circonstances mettent en évidence l'intérêt d'un certain nombre de métiers (manutentionnaires, routiers, soignants, caissières,...) souvent ignorés, mais ô combien essentiels dans l'organisation de nos sociétés. Nous sommes reconnaissants à toutes celles et tous ceux qui ont rendu possibles les soins, l'approvisionnement en biens de première nécessité, les innombrables services auxquels, en temps normal, nous ne pensons pas tellement ils sont devenus ordinaires comme la collecte de nos déchets, la distribution du courrier...

Ce temps nous rappelle l'importance de se réunir, de faire des choses, de rire, de se rencontrer, de bavarder, d'échanger, et nous montre les limites du virtuel qui ne remplace pas ces échanges tellement importants dans l'équilibre de nos vies.

C'est donc contraint par les mesures drastiques qui s'imposent que, comme tant d'autres associations, notre COMITÉ DES FÊTES annule les uns après les autres ses projets.

Malgré le déconfinement depuis le 11 mai, nous ne sommes pas autorisés à organiser des manifestations ouvertes au public et nous reportons à 2021 :

- l'Exposition « la généalogie à la rencontre de l'histoire »
- la visite de Chalons-en-Champagne
- l'Exposition de Miniatures et le Marché du Terroir
- la 31^e Brocante

L'annulation de la brocante est un véritable « crève-cœur ». Cet événement de portée régionale qui fédère une petite centaine de bénévoles, est le poumon économique de notre association et permet de financer les autres activités.

Les autres manifestations sont annulées jusqu'en septembre. Cependant, nous restons optimistes, gardons le moral et demeurons solidaires dans l'attente de jours meilleurs. Nous avons tant besoin de nous retrouver et de partager des moments ensemble.

COMITÉ DES FÊTES DE CHARLEVILLE

6 place de l'église · 51210 CHARLEVILLE

Tél. **03 26 80 63 99** (Hélène ROTHAN)

mail rothanelene@yahoo.fr



ENFANCE ET SCOLARITÉ

COLLÈGE DE LA BRIE CHAMPENOISE

OPTION LCE ET DÉVELOPPEMENT DES LANGUES

Dans l'objectif de donner plus d'ambition aux élèves, le COLLÈGE a fait le choix de mettre en place l'*option LCE (Langue et Culture Européenne)*. Cette option est un renforcement linguistique destiné à aider les élèves à s'améliorer dans la pratique des langues qui sont aujourd'hui indispensables dans tous les cursus. Les élèves ayant choisi cette option bénéficieront de cours supplémentaires en dehors des programmes. Ceci leur permettra de se concentrer sur la pratique et l'usage de la langue, de gagner en aisance, et d'envisager un parcours plus ambitieux vers des sections européennes ou internationales.

ACCUEIL DE SERVICES CIVIQUES EUROPÉENS

Notre collège accueillera deux jeunes européens qui interviendront tout au long de l'année. Leur mission sera de porter des projets autour des cinq points suivants :

- participer aux actions autour de l'Europe : collaborer aux activités européennes en cours et à venir dans l'établissement et aux campagnes et activités européennes développées par le CRIJ (*Ambassadeurs européens, les Mois de l'Europe en Grand Est,...*)
- développer l'ambition scolaire des collégiens en leur faisant découvrir leur parcours et les possibilités qui s'offrent à eux. Ceci passera par des activités autour de l'orientation et du développement des liens avec les partenaires extérieurs au collège.
- participer aux activités en lien avec le développement durable en accompagnant les équipes dans la découverte de ce qui se fait dans les autres pays.
- Le *Service Civique* utilisera son expérience pour proposer des actions visant à améliorer le climat scolaire.
- D'autres actions pourront être proposées par le *Service Civique* en fonction de son expérience.

LES LANGUES EUROPÉENNES À L'HONNEUR

La **Journée européenne des Langues** aura lieu fin septembre. Les langues européennes seront mises à l'honneur dans notre collège, avec notamment la diffusion de l'hymne européen, des affichages en langues étrangères, des quizz, une exposition au CDI, ainsi que la venue de personnes d'origine étrangère pour présenter le parcours qui les a menées à venir vivre en France. Les volontaires en *Service Civique européen* seront au cœur de cette *Journée européenne des Langues*.

ÉCHANGE AVEC LES ÉLÈVES ALLEMANDS

Si les conditions sanitaires le permettent, **nos élèves germanistes accueilleront, du 17 septembre au 1^{er} octobre, des élèves allemands**. Chaque correspondant sera hébergé dans la famille de l'élève. En retour, un **voyage** sera prévu à Wald-Michelbach durant deux semaines, en mars 2021. Ce sera aussi l'occasion pour les professeurs de rencontrer leurs homologues allemands et d'échanger sur leurs pratiques pédagogiques et ainsi améliorer encore les pratiques des uns et des autres.

LA SEMAINE BLEUE AXÉE SUR LA CONNAISSANCE DE NOTRE TERRITOIRE

Cette année, la **Semaine Bleue** aura lieu du 5 au 11 octobre 2020, autour du thème « Ensemble bien dans son âge, bien dans son territoire ». Nos Anciens retrouveront nos élèves de 6^e au collège autour d'un petit déjeuner, puis un échange suivra, portant sur la connaissance de notre territoire.

Cette *Semaine Bleue* sera également un point de départ visant à créer du lien et à engager des actions entre LE COLLÈGE et LA MAISON DE RETRAITE. Cette année, nos élèves avaient confectionné un goûter qu'ils avaient ensuite partagé avec les Anciens à LA MAISON DE RETRAITE.



Semaine Bleue au collège

ÉCOLE DE FROMENTIÈRES PROJET CIRQUE

L'ÉCOLE DE FROMENTIÈRES a mené un *projet Cirque* durant l'année scolaire 2019-2020. À cette occasion LE CIRQUE RUBIS s'est installé deux semaines à Fromentières. La commune a généreusement mis à disposition de l'école le terrain derrière la mairie. Ces intervenants du spectacle ont pu initier aux arts du cirque tous les élèves de la *Petite Section* au *CM2*.

À l'issue de la première semaine, un spectacle a été donné devant les parents. Malheureusement, le 2^e groupe n'a pas pu présenter le sien, suite aux mesures prises par le gouvernement concernant la propagation du Covid-19.

Les enfants garderont tout de même un très beau souvenir de ces moments formidables passés en compagnie d'Alexis, Jérôme, Gauthier, Arsène et Martin.



le Cirque Rubis

ENVIRONNEMENT

DÉCHETS D'ÉQUIPEMENTS ÉLECTRIQUES ET ÉLECTRONIQUES (DEEE)

Certains types de déchets ont des effets nocifs sur l'environnement et génèrent des pollutions. C'est le cas des **déchets d'équipements électriques et électroniques (DEEE)** qui regroupent : les ampoules usagées, les appareils électriques, les gros électroménagers «secteur froid» (réfrigérateurs, congélateurs,...) et «secteur hors froid» (lave-linge, lave-vaisselle,...), les télévisions,...

Ils doivent être collectés à part afin d'être dépollués puis recyclés.

IL EXISTE DIFFÉRENTES MANIÈRES DE COLLECTER VOS APPAREILS ÉLECTRIQUES :

Votre appareil fonctionne toujours ou est réparable.

Réparer votre appareil, c'est prolonger sa durée de vie tout en faisant un bon geste pour l'environnement. Sinon, pensez au don ou à la vente d'occasion.

Votre appareil n'est pas réparable et vous souhaitez le remplacer en achetant un nouveau.

Les distributeurs d'appareils électriques (supermarchés, magasins de bricolage, magasins spécialisés,...) ont l'obligation de reprendre vos équipements usagés en magasin ou à la livraison, à l'occasion de l'achat d'un équipement neuf. C'est la reprise «1 pour 1».

Votre appareil n'est pas réparable et vous n'en rachetez pas de nouveau.

Vous pouvez le déposer en déchetterie, ainsi que dans certains magasins qui mettent à votre disposition des bacs de recyclage en libre accès pour les petits équipements (moins de 25cm de diagonale). C'est la reprise «1 pour 0».

BILAN DE LA COLLECTE 2019 DES D3E - CCBC

ecosystem
recycler c'est protéger

Votre contribution à la collecte en 2019

Votre 1^{ère} collecte date du : 14/10/2010

	2018 (tonnes)	2019 (tonnes)	Progression des flux 2018/2019	Nombre d'objets 2019
GEM HF	17,3	21,4	+23,3%	422
GEM F	13,2	12,8	-3,2%	244
ÉCRANS	11,0	10,9	-0,3%	625
PAM	21,9	22,2	+1,5%	9 178
LAMPES	0,2	0,2	0%	1 790
TOTAL	63,5	67,4	+6,1%	12 259



Vous avez collecté en 2019



10 469 appareils



1 790 lampes

Votre performance de collecte d'appareils 2019

Le nombre d'habitants mentionné dans votre Convention OCAD3E s'élève à : 7 673

La performance de votre collecte est basée uniquement sur la collecte des appareils électriques et électroniques.

Performance filière en (kg/hab/an*)	Collectivités territoriales	Distributeurs**	Autres canaux***	TOTAL
Votre département affiche une performance de :	7,0	1,9	2,6	11,5
Votre région affiche une performance de :	7,4	1,8	4,7	13,9
Au niveau national, la performance est de :	6,6	1,8	2,9	11,4

La performance⁽¹⁾ de votre collectivité est :

8,8 kg d'appareils/hab/an

0,2 lampes/hab/an

*Calcul sur la base du recensement INSEE 2017 (valable au 1^{er} janvier 2020).

** Les données peuvent ne pas être significatives du fait de l'organisation de certains distributeurs avec des entrepôts régionaux.

*** ES et autres canaux.

(1) Tonnage de l'année 2019/population contractuelle OCAD3E. Tient compte des éventuels changements de population et prorata tempore.

GEM F : gros électroménager du secteur froid (réfrigérateur, congélateur, climatiseur,...) ; **GEM HF** : gros électroménager hors secteur froid (lave-vaisselle, lave-linge, cuisinière,...) ; **Écrans** : téléviseurs ou moniteurs ; **PAM** : petits appareils en mélange (tout autre article que les 3 précédents) ; **Lampes** : toutes sortes d'ampoules (à filaments, halogènes, fluorescents, à LED)

ÉTAT CIVIL

FÉVRIER · MARS · AVRIL · MAI · JUIN 2020

MONTMIRAIL

MARIAGES

6 juin · Yannick TISSIER et Aurélie BISTER

NAISSANCES

5 février · Noëly CARVALHO PACE

12 février · Allya-Alice PARLAR

15 février · Livio PIERRON DESIMEUR

3 mars · Camrone BERNARDO HIN-TING

10 mars · Ivanna GNACADIA

25 avril · Halibelle HORHOSA GONÇALVES

27 avril · Séléna HUBBEN

2 mai · Leyna BOULEAU VERMEL

13 mai · Léa LAHAYE

8 juin · Ashley LARISSE DUJARDIN

13 juin · Cihann KARAHAN

DÉCÈS

erratum 21 novembre 2019 · Eric HELBLING
(et non Stéphane HELBLING)

6 janvier · Evelyne SENDECKI (née MOUTON)

26 janvier · Paul NICOLLE

27 janvier · Joël GALLOY

29 janvier · Andrée MAILLE (née JOURNÉE)

2 février · Gérard CATTET

3 février · Geneviève POURCHELLE (née DEVOVE)

14 février · David DUTEIL

16 février · Arlette MOREL (née TRÉLA)

24 février · Stéphane LEFRANCOIS

25 février · Mariette REMY (née MARICOT)

25 février · Ismérie CHEVALLIER (née DOUCET)

6 mars · Nathalie VELY

7 mars · Michel SENDECKI

22 mars · Bernadette KURY (née CREPIN)

30 mars · Michel ROUSSELET

4 avril · Michel HAUTIERE

5 avril · Dominique CHAIGNEAU

12 avril · Serge GAVART

15 avril · Antonio ASENSIO VALVERDE

1^{er} mai · Chantal GROSSIER (née FAGART)

5 mai · Maryvonne PINEL (née LEFEBVRE)

5 mai · Jean-Marie HACHEZ

7 mai · Réjane CHARLET (née LEGER)

10 mai · Antonio ESTEVES

27 mai · Raymonde BOUQUET (née DEFROMONT)

12 juin · Georges ADNOT

24 juin · Josiane LAURENT (née GERMÉ)



ENCARTS PUBLICITAIRES
Renseignements et tarifs

contact@montmirail.fr
03 26 81 19 40

COURRIER PRESSE COLIS

Recevez votre courrier dans les meilleures conditions

Grâce à une boîte aux lettres normalisée et bien positionnée



Une boîte aux lettres normalisée vous permet de recevoir votre courrier dans les meilleures conditions.

Cet équipement vous apporte une garantie de rapidité et de sécurité.

RECEVEZ DIRECTEMENT VOS GROSSES LETTRES ET VOS COLIS REMIS SANS SIGNATURE

Vous éviterez ainsi de vous déplacer au bureau de poste.

RECEVEZ VOTRE COURRIER EN BON ÉTAT

Finis les risques de détérioration en cas d'intempéries.

DÉPOSEZ VOS COLISSIMO

Pour envoyer ou renvoyer votre Colissimo, déposez-le dans votre boîte aux lettres après l'avoir affranchi en ligne. Votre facteur viendra le chercher.

Les 3 recommandations pratiques

- 1 Inscrivez lisiblement sur la boîte **le nom de toutes les personnes** qui habitent à cette adresse.
- 2 Placez votre boîte aux lettres **à l'entrée** de votre propriété **en bordure de la voie ouverte à la circulation publique.**
- 3 Assurez-vous de **communiquer votre adresse précise** à vos correspondants.

La Poste - SA au capital de 5.364.851.364 euros - 356 000 000 RCS Paris - Siège social : 9 RUE DU COLONEL PIERRE AVIA - 75015 PARIS / PRC Grand Est - 2020-1363 (54) - 06/20



DES GESTES SIMPLES & EFFICACES



LAVEZ VOUS
LES MAINS
RÉGULIÈREMENT

30
SECONDES



SALUEZ
SANS SERRER
LA MAIN



GARDEZ
VOS
DISTANCES

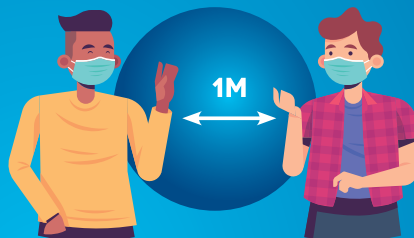

TOUSSEZ OU
ÉTERNUEZ DANS
VOTRE COUDE



ÉVITEZ DE
VOUS TOUCHER
LE VISAGE



PRIVILÉGIEZ LE PORT
DU MASQUE EN TOUTES
CIRCONSTANCES



N'ÉCHANGEZ PAS
VOS AFFAIRES
PERSONNELLES



NETTOYEZ
RÉGULIÈREMENT
VOTRE MATÉRIEL



JETEZ VOS
MOUCHOIRS
IMMÉDIATEMENT
APRÈS USAGE

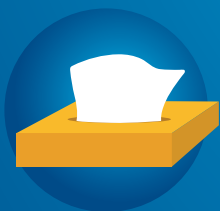

RESPECTEZ LES DISTANCIATIONS DANS L'ASCENSEUR AUSSI
OU... PRENEZ L'ESCALIER SANS TOUCHER LA RAMPE



Offert par



Département Services
aux collectivités

Votre municipalité

